大美晚報

中華民國二十五年九月十九日（星期六）（本日一大張 共計四頁 售銅元六枚）（第一三四九號）

中華郵政特准掛號立券認為新聞紙類

德國福壽飯店

茲於九月十九日起每天二時後增設茶點室冷飲部 更特請西人伴奏名貴音樂以助雅興 如蒙各界惠顧無任歡迎

▲午餐一元晚餐元半 茶點冷飲 隨意聽點▼ 靜安寺路一二〇四號

雙十牌雪齒牙刷

本牌雪恥牙刷，現在改換樣子，更能增加耐用程度，如有脫毛弊端，請向本公司各門市部或代理處掉換，絕對担保用者滿意。

粵港 譚新記牙刷公司出品 總公司 上海五馬路中三八五號

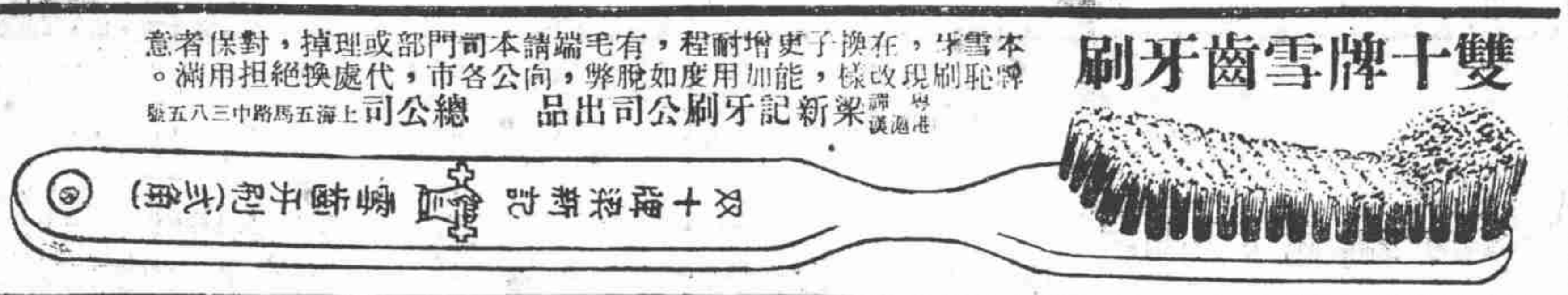

卡爾登跳舞廳 西藏路四馬路口

▲注意今日特別節目▲ 汽球大會 舉行化裝 大放彩球

有獎跳舞 〇〇〇〇 獎品 得獎者贈送舞票五元

▲特聘馳名▲ 清風樂隊伴奏

天天茶舞 每日四時至八時止

◆舞票日夜一律每元八張另贈二張◆

日軍解除包圍勢形
豐台事件解決
秩序恢復一切已如常
被捕華軍人業已釋放

（本報北平十九日電）豐台事件、由三十七師副師長許長林秉宋哲元命、在豐台與日方商洽和平辦法、於今日上午九時半圓滿解決、日軍已解除包圍形勢、

（同盟社天津十九日電）天津駐屯軍池田參謀、今晨六時離津赴豐台、又和知中佐擬於本日會見宋哲元、

（同盟社天津十九日電）昨日在豐台發生之事件、現由日方牟田口隊長與馮治安軍參謀、在現地進行交涉、

（同盟社北平十九日電）中國第三十七軍長許長林、昨晚在豐台與日本牟田口隊長交涉解決方針、許軍長今晨七時回北平、即以電話報告宋哲元、協議應付辦法、

（同盟社東京十九日電）日陸軍省十九日上午二時四十分、發表豐台事件如次、日本駐豐台部隊之一中隊、十八日下午六時出動、舉行夜間演習、在途中遇中國軍隊、發生紛爭、於是增派主力部隊一部前往、當場包圍中國軍、要求解除武裝、日駐華軍對於本事件、現正努力善處、然北平部隊長、因考慮萬一、增派一部隊赴豐台、

（路透社北平十九日電）昨夜豐台中日兵互相開槍、發彈頗多、未有死傷、此事今已徵實、今晨該處已甯靜如常、中日當局刻正在北平進行關於此案之談判、豐台日軍已將衝突時所拘華軍下士一人開釋、雙方現皆各守防地、此案發生後、冀察政委會外交委員會主席陳中孚即偕一日顧問往訪[illegible]松室與北平日軍指揮河邊會商、繼由陳[illegible]宋哲元、松室等則電華北日駐屯軍總司令田代、田代時在天津、宋哲元即飭[illegible]、豐台兩軍不得有越足增重大局之行動、當雙方衝突之際、曾施放迫擊砲、幸在黑夜中、不能取準、故未以任何損傷加於對方、此案乃在日兵一隊經過第二十九軍中之第三十七師營房前時發生、

（同盟社東京十九日電）陸軍省接到豐台事件報告後、寺內陸相及梅津次官山本秘書官、新聞班三國中佐等、於深夜一時急遽到省、以現地報告爲根基、考慮對策、然因事實眞相不詳、決意待詳報來到後、決定陸軍中央部之態度、

事變經過情形

豐台中日軍發生衝突之原因、乃由於日部除將二十九軍包圍、欲繳械所引起、當時華軍連長孫香亭竟被日軍擄去、南苑二十九軍急開往應援、致發生衝突、日軍見[illegible]、並將各重要街衢派兵佔領把守、事緣十八日下午中日軍各約百餘人、均出營演習、雙方相遇、不肯讓路、對峙少頃、即了結、詎意當二十九軍馮治安部正演習時、日軍忽將二十九軍包圍、意圖繳械、華軍連長孫香亭、當被日軍擄去、駐南苑二十九軍馮治安部聞訊、當派隊將豐台包圍、駐平日軍亦派軍用車二十輛、載士兵赴豐、雙方戒備、時槍炮聲突起、宛平縣豐台公安局、亦被日軍佔領、現雙方仍在對峙中、聞日方派補佐官濱田、冀方派外委會科長林耕宇、即夜趕豐台調查眞相、

汕日商店後面發生炸彈
市府與日方協同偵查

（中央社廣州十九日電）汕頭十八日電、十七日晚十時五十分汕頭日商廣志洋行後面廚房、發現炸彈一顆、蓋以手巾、尚未爆炸、當由該日商報告日領、同時通知警察局、即報告公安局局長丁[illegible]親至查勘、疑點頗多、十八日日領向市府當局請求華方協同調查眞相、現警方正偵查間、市面安靜如常、某方謠傳十七日晚有暴徒擲擲炸彈、絕對不確、

東北韓人組抗日軍會

（華聯社長春十九日電）據可靠方面情報、關於東北抗日聯軍第四第五兩軍之韓國青年遊擊隊男女共三千餘名、近在吉林密山西穆河附近、召開秘密會議、決以該地爲根據、組織韓國青年抗日軍事委員會、展開抗日反滿鬥爭、現已着手建築大兵舍三棟、儲藏彈藥糧秣等、待機出動、聯絡韓國獨立革命軍及其他各地之抗日聯軍、同時進攻日「僞」軍隊、以完成中韓兄弟共同抗日之偉業、

東北事務局日內擴充

（華聯社東京十八日電）廣田首相、因發展東北各縣、決擴充東北振興事務局並改爲獨立局、業於今日定例閣議時提出具體計劃、要求各大臣諒解、定下月一日正式成立、局長一職、已內定由原任局長松井春氏担任云、

日失業者衆

（華聯社東京十八日電）據日內務省調查、由本年一月起至五月末止、向東京少年職業介紹所求職者、共二十萬零八十名、求人者十萬二千餘名、就職者僅五千一百七十八人、由此足見日本實業問題嚴重、及謀業困難之一斑、現該省爲謀補救起見、已決定擴充介紹所組織云、

冀察稽查處變更稅率

（華聯社天津十九日電）冀察稽查總處、對私貨征收辦法、大致決定、原定稅率爲關稅八分之一、現改分四級、最高之稅率爲關稅四分之一、以下三級遞減、日方對此[illegible]、十七晨津日軍部參謀和知訪晤稽查處長王[illegible]、日方對此如此高稅（？）表示不同意、

中英邦交益密
港督離粵
歡送者爲數甚衆

（路透社廣州十九日電）香港總督郝德傑爵士、此次訪問廣州、備受中國當局之熱烈歡迎、茲因事畢、已於今晨乘火車返港、歡送者爲數甚衆、情形極爲熱鬧、港督此次來粵、雖僅作兩日勾留、但粵港間之合作、從此將愈見密切、郝爵士在廣州時、曾與蔣委員長會晤多次、

日在津青設取引所

（本埠訊）日人在滬籌設取引所、因見環境不利、故知難而暫作罷、惟日人爲擴張在華日紡織等業之勢力、攫奪中國經濟命脈、置華實業於死地起見、籌設取引所、勢在必行、據記者探悉、日人在滬籌設取引所、因中國人反對甚厲、故暫時不露鋒芒、而決轉移在天津青島二處設取引所、以拍賣日棉紗布爲主要交易、麵粉等亦開拍、天津取引所已定十一月正式成立、資本五十萬元、至青島取引所、亦已有具體之計劃、蓋日人用津青二路紡織等勢力、使入華北腹地及黃河流域中國核心各省、並擬奪華商紡織等市場、對上海華商紗布等交易所作爭奪戰、因天津華北水陸交通之樞紐、陸行、可抵僞滿籌關、故天津取引所倘可把持華北冀察及東北三省之紗市麵粉雜糧等市場、至青島取引所水路可通中國各地、陸路交通、由膠濟路可銜接津浦隴海二鐵路、其勢不獨可稱霸黃河流域、且可北窺平津、南可睨長江流域、故自日人天津青島取引所成立後、中國華商交易所、固難對抗、市場被日侵奪、中國實業將更無生氣云、

津市府五年計劃
建設「新天津」
擬向銀行界借四百萬

（華聯社天津十八日電）天津市府着手草擬五年建設計劃、其將向銀行界舉債四百萬、其籌款方法、係以比商電車公司報效費、及海關附稅兩項作抵、分五年償清、建設計劃包括重建金湯橋、開闢環狀大馬路、興修河隄道等、以建設「新天津」、已由財政工務兩局向銀行界接洽、銀界以際此時局、出此鉅款、甚多顧慮、故無具體答覆、

路交通、由平津路北抵北平、直達張家口・宣化・大同・歸綏・包頭等冀察綏蒙各要埠、由北平平漢路南下、可入河南・湖南・湖北等省、由平陽路可入山西之曲陽、由天津津浦路南下、入山東江蘇由天津東

美颶風成災
損失綦重死傷百餘人

（路透社紐約十七日電）北卡羅里那州與勾吉尼亞州沿海一帶、今爲由大西洋吹來之颶風所襲、生命財產之損失、頗爲鉅大、情形之慘劣、爲多年來所未有、颶風之速度、有數處竟達每小時一百英里、北卡羅里那州沃克拉考克島、今日被巨浪淹沒、該島四百餘名居民之存亡、尚無消息、同時海濱避暑處之游客數百人、皆倉皇逃入內地、海濱巡隊、海軍船隻、及紅十字會等、均預接警報、準備風至、施中有船隻多艘、爲怒濤所侵襲、頗瀕危殆、海濱巡隊、已派船隻往施救、今日紐約方面亦有每小時達百哩之颶風襲來、距紐約數哩之長島及鄰近各海灘、均遭巨濤湧浪之拍擊、爲狀極可怖人、迄今東部沿海各區、已有四十一人殞命、六十七人失蹤、北卡羅里那州沃克拉考島附近之遠萊華爾海灘附近、有漁輪一艘失事沉沒、失蹤者三十九人、該島四百餘名居民之安全、頗堪憂慮、因彼等對於颶風之來、並無準備也、

英法舉行會談

（哈瓦斯社倫敦十八日電）據官方宣稱、英國外長艾登、經法國萊翁勃命總理之提議、於赴日內瓦出席國聯會大會時將道經巴黎、與法國政府要人舉行談話、談話目的、係關於羅卡諾五國會議之準備事宜、按英國政府已於本日、照會參加羅卡諾公約之法比意德四國政府、該照會內容、聞係提議五國會議應首先解決有關西歐之各項問題、然後兼及歐洲其他各項問題、則以五國會議之發起係由於本年三月七日德國在萊茵區域重行設置軍備之一舉、嗣後英法比三國在倫敦舉行會議、乃決定召集五國會議、以謀解決、是則西歐問題之解決、實應較其他問題爲先云、

李宗仁再謁蔣
商整理桂幣制事
民團已開始復員三週竣事

（本報香港十九日電）李宗仁今日再謁蔣委長、商決桂省善後事宜、其步驟決先從整理幣制着手、然後再從事改革政治、桂民團已開始復員、約三星期可竣事、

（中央社南京十九日電）審計部十九日調派該部審計劉瀛洲、爲駐外審計、並代粵審計處處長、謝剛在京籌備、即將赴任、

蘇聯大使今晚宴蔣廷黻

（本埠訊）今日午刻十二時、禮拜六會假國際飯店歡宴蔣廷黻氏、並請演講中蘇兩國關係、蘇聯大使鮑格莫洛夫、則定於晚刻八時半在館邸宴請蔣氏、代表該國政府與人民表示歡迎之意、本市市長吳鐵城、外交部駐滬辦事處主任周珏暨外部國際司長吳頌皋等、均被邀參加作陪、此外尚有中美文化協會等團體、亦將訂期宴請蔣氏、據悉蔣氏在滬不擬多作勾留、定明日即行返京、先邁返湖南寶慶原籍、料理私務、然後返北候謁蔣院長請示、預定十月底由滬乘坐俄輪經海參崴赴任、

（本埠訊）今午十二時、吳市長暨各界領袖之業餘組織「禮拜六會」、假靜安寺路國際飯店、歡宴蔣氏、到吳市長・杜月笙・王曉籟・虞洽卿・錢新之等五六十人作陪、蔣氏即席發表演說、至下午二時許、始盡歡而散、下午四時至六時、尚有交通大學校長黎照寰之茶會、晚間八時半、則爲蘇聯駐華大使鮑格莫洛夫之宴、蔣氏定於明日離滬返京、請示機宜、並將回湖南寶慶原籍一行、下月底來滬、乘輪赴任、夫人及兩公子偕行云、

孫科抵滬晨訪于右任

（本埠訊）立法院長孫科、今晨由京抵滬、九時許驅車赴海格路中國[illegible]弔唁已故國府委員徐紹楨、遂赴靜安別墅訪晤監察院長于右任氏、相談約半小時始行辭出、當孫氏辭出于宅時、記者曾向孫氏叩詢豐台中日軍衝突事件、及事件之變化如何、孫氏以離京前未接詳細之報告、難以答復、惟據報章所載情形、大約不至擴大、

孔晨見傅許

（本埠訊）財政部長孔祥熙今晨接見揚子江水利委員會委員長傅汝霖氏及許世屏等、垂詢最近稅務狀況、聽取報告、視察長江水利情形、俟會晤明日抵滬之鐵道部長張公權、聽取赴粵經過報告後、即於下星期一晚入京、主持行政院例會、

樺太島豪雨
災民達千餘人

（華聯社東京十八日電）樺太島西海岸一帶、近因豪雨成災、家屋被水淹沒漂流者一百五十戶、遭難災民達一千餘名、農作物亦受豪雨影響、收成陷於絕望云、

西班牙戰事
阿爾迦柴砲台被官軍炸毀
並乘勢進據該地

（路透社瑪德里十九日電）官軍在吐利多歷史上有名要塞阿爾加柴砲台下所埋之地雷、已於昨日轟發、將該堡完全炸毀、於是官軍乃得進而佔之、據目擊者稱、當地雷轟發時、巨石飛騰天空、繼乃墜落地面、將壘打毀、叛軍適在[illegible]、均是避於地窖、故未受傷、叛軍經六十一日之圍攻、已筋疲力盡、每日只得麵包一餐、食品僅馬肉一片、堡內情況、甚形可怖、腐爛之屍、觸目皆是、但叛軍始終不屈、仍以無線電與外方通訊、其中且有士官生與貴族之子弟、若輩數日前曾以打字機印出「受圍戰訊」、並慶祝太那維拉叛軍之勝利、當阿爾迦柴全堡被地雷炸飛天空之際、叛軍一縱隊業經進而前進、距該堡僅十四哩、吐利多全城平民爲避免地雷計、曾於夜間退至距城約一哩半之處、在烈風之中支帳而宿、被圍之叛軍、奮勇待亡、有時突圍而出、意在阻止地雷專家之完成其工作、阿拉迦柴之陷落、可使官軍不戰而據有直抵瑪德里之大道與阿利坎特至伐倫西亞之鐵道線、故是役甚關重要也、

各國使節駐法

（哈瓦斯社巴黎十八日電）西班牙政府前邀請各外國駐西班牙使節、仍返瑪德里駐節、因約翰德呂士城[illegible]・日本・阿根廷・英・美・法・意・瑞典・挪威・荷蘭・比・捷克・瑞士等國[illegible]、

墨索里尼表示
意允返國聯
但須無阿代表出席

（路透社日內瓦十八日電）國聯行政院第九十三屆會議、已於今晚閉幕、由智利代表古那氏主席、昨晚之會係非公開性質、首將議事日程成立、並根據伊朗及伊拉克兩政府之請求、決定將關於兩國邊境爭執之問題、不列入議程之內、此外又議決將十八國政府對於實施國聯盟約原則之來文提交大會、國聯秘書長愛文諾氏有實言發表、述其最近訪問意大利之情形、並將墨索里尼及意外相齊亞諾之聲明轉達、謂須無阿比西尼亞代表出席、意大利始允參加本屆大會、[illegible]由大會國書委員會加以決定云、據聞該委員會將發見阿比西尼亞政府、對於國聯盟約中所規定之條件、多未能履行、預料大會中將有多數國家批准此項建議、俾意大利得重返國聯也、西班牙代表[illegible]

希特勒言行矛盾
邀俄軍人參加檢閱
希演辭目的對內至今已明

（哈瓦斯社柏林十八日電）日前國社黨在紐倫堡舉行常年大會時、元首希特勒及國社黨各要人、迭次發表攻擊蘇聯之演說、對於蘇聯政制及莫斯科政府領袖人物、肆意抨擊、不留餘地、惟至目前爲止、此項反蘇聯之演說、並未從實際措施中有所表現、日前德國陸軍日、蘇聯駐德大使館陸軍參贊奧洛夫仍應國防部長白隆培將軍之邀請、前往參預檢閱、而預定於本星期日舉行之德國陸軍秋季大會操、奧洛夫亦在被邀觀操之列、此外德國工業界、則繼續以德國製造之機器、交換俄國出產之原料品、并由德國各銀行長期貸款、以供發展德俄間貿易之需、蘇聯駐德商業代表團現仍經常辦事、德國工業機關且設有專司、辦理對俄貿易事務、尤有足注意者、德國駐蘇大使館曾正式聲明、德國無進攻蘇聯之意、而當外間謠傳德國駐蘇聯大使施倫堡將任返國之說時、德國官方復即加以否認、由是則可見紐倫堡大會中所作之反蘇聯演說、其用意實重在對內、而不在對外也、不寧唯是、自俾士麥以來德國外交傳統、素主與俄國締結同盟、德國外交界・工業界・及軍界人士、至今猶信守此種傳說、以爲德俄同盟、異日仍不難見諸事實、抑一九二六年四月二十四日德國故外長史脫萊斯曼與蘇聯政府代表在柏林簽訂之德俄友誼條約、自國社黨秉政以來、每年滿期時、仍屢續訂、至今未曾中輟、此則尤可注目者也、

哈佛大學三百年紀念
羅斯福致祝詞

（哈瓦斯社華盛頓十八日電）美國哈佛大學爲北美洲最老最著名之大學、該校於日前舉行創立三百週紀念、慶祝儀式於本日告畢、最後由羅斯福總統以三種資格、出席發表演說、羅斯福原係哈佛大學畢業生、並任哈佛大學三百週紀念祝典委員會主席、且又係美國現任大總統故也、羅斯福總統演說、略謂、「值茲世變紛紜、莫衷一是、所謂「思想自由」、在多數國家已遭放逐、無復立足之地、其能執眞理之火炬、而始終不熄者、則惟哈佛大學及吾美國而已、要之、世間惟眞理爲最偉大、亦惟眞理、乃獲最後之勝利、余不欲諸君僅視容忍與和平爲中立不倚之德性、要當視之爲積極的實證的原則、則庶幾乎其可也」云、此次哈佛大學舉行創立三百年紀念、特將現世界著名學者多人、均由該校授以名譽博士學位、其中包含英格蘭・蘇格蘭・法蘭西・意大利・瑞士・日本・阿根廷・挪威・德意志・蘇聯等國籍、並有曾獲諾貝爾獎金之各國著名學者九人、亦在其列、又本日羅斯福總統發表演說前、有哈佛大學畢業生二十四人、向總統面遞請願書、請求總統重行研究薩哥與溫才替事件之[illegible]、按薩哥及溫才替均係美籍意大利人、因平時信仰無政府主義、致遭當局所忌、後因恐怖行動之嫌疑、被逮下獄、經法庭判決死刑、當時美國自由主義者、因此案證據不足、屢謀平反、歷時數載、最後仍維持原判、至一九二七年八月、執行死刑、當兩犯未執行死刑時、美人曾組織一委員會、而以哈佛大學校長羅偉爾爲主席、該委員會最後所作報告、不允出而干涉、以阻止死刑之執行、薩哥、溫才替二人、遂乃不免於一死、此則數年前之舊案也、

明天開幕

合衆酒家

異軍突起的高尚經濟小吃處

贈送精美鈔票夾 ◀惠顧諸君人人可得▶

廣州名廚司專製

廣州食品 精美西菜 粥品麵食 時令補品

地址北四川路武昌路口

高植園 飲冰室 夜花園

正式開幕

同德醫學院緊要啟事

查本月十八日各晚報及十九日報載虹口醫院埋屍案據大陸商場候光迪醫生言、該案主犯梁梅玉自稱係同德醫科畢業云云、當經敝學院查明歷屆畢業生名冊、并無梁梅玉其人、其爲冒混無待具言、誠恐外界不察致淆觀聽、除函法院外、特此登報聲明、諸希公鑒

乘中航公司飛機去

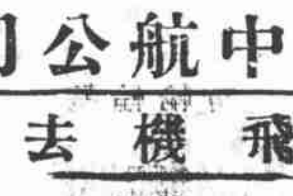

沿江各地要埠 南北商業中心 均可到達 遲行反能早到 舒適而且安全 何等便宜

中國航空公司

上海廣東路五十一號 電話一二九五五

大美晚報
Ta Mei Wan Pao
PUBLISHED BY THE TAMEI PUBLISHING CO., LTD
社址　上海愛多亞路十九號三樓
電話　八〇〇五（正線）　八〇〇四（副線）（轉接各部辦事室）
電報掛號　八四〇八
發行者　THE TAMEI PUBLISHING CO. LTD.
發行人　C. V. STARR

正告冀察政委會當局

冀察政務委員會成立迄今，未及周歲，而施政發令，儼然軼出常軌。夫冀察政委會之成立，固受命於中央者也；其委員長宋哲元以次諸要員，固中央所倚任者也。乃觀其舉措，則不聽中央而甘委之於強敵，不徒啓其覬覦之心，抑且予以侵略之便，此誠吾人所大惑不解，而望全體上下予以注意者也。

遠者不言，且論近事：夫冀察政委會今所治者，爲北方國防第一線，宋哲元氏及當主兩省綏靖，則如何化施善政，簡練士卒，使倚賴之強鄰知所憚，而民衆亦懷其德，爲他日效死勿去之先聲，洵第一義已。今乃不顧律令，不重名器，以畏邦野心之徒，徵之爲顧問，委之參贊者，屬以機密，泰以極權，使天下有識之士短氣，此不可解者一也。國家權稅，所以裕國用，厚民生，杜漏卮，增富力，古今中外，此爲常經。自有驕武侵略者出，欲削弱國勢，減其富力而困之其民，於是始有「武裝走私」之醜行，而美其名曰「特殊貿易」。吾國不幸，遭此橫逆，雖在西夫，孰當協助政府，合力緝私，上下相維，度此急難，況在北門重鎮，如冀察政委會當局者，乃故違功令，擅設機關對於進口私貨，抽稅放行，名爲稽查，實則保護，坐使民生日蹙，百業凋零。嗚呼！政府方深恐其罷之悲觀更乃有爲虎作倀之事，事之可痛孰有甚於此者？此不可解者二也。中日兩國，亟待調整邦交，以保東亞之和平與兩國之元氣，此義孰不知之。然中日關係之所以有今日畸形的現況者，完全係日本一手所造成，而中國莫能任其咎，此義尤爲舉世所知。今日本不惟不悛改圖，惟其前失，使中日兩國之政治運漸得獲澈底之改變，而徒以「共存共榮」之甘辭，倡「經濟提攜」之謬說，欲使中國人士降心從之，爲其殖民地而不自覺。凡我國民，[…] 奈何冀察政委會於其經濟委員會主席表示辭職之今日，而遽與日方商定津石路乎？[…] 此不可解者三也。

筆者作此言，非好爲苛論，觀夫近政治外交局勢之演變，誠知我方應付之匪易。然天下舊事，則須適其變，守經則爲常理。論人固小德出入，大節未可糊塗。綜前文所述三事，冀察政委會當局雖具苦衷，亦實無以自解於國民。吾人甚願宋哲元氏及該會諸委能自審其爲中央特簡之地方最高長吏，[…] 則吾人所言皆贅詞耳，悲夫！

（轉載九月十六日中國日報社評）

美國對美洲大陸政策之動向（四）

和田龍雄著　維納記

預備和平議定書，於一九三五年六月二十一日，由巴拉圭及玻利維亞兩國批准了，美國進而與其他的汎美洲調停國的阿根廷、巴西、智利、秘魯、及烏拉圭等代表，立即於布宜諾斯艾利斯召開了和平會議，駐巴西美國大使黑烏、吉布松氏，以美國代表的資格，在這個和平會議中，大肆活躍起來，據右舉調停國方面的報告，在一九三五年秋，巴拉圭及玻利維亞，在議定書中所規定的諸條款，大體上都已實行了。

和平的交涉，在巴拉圭代表與玻利維亞代表之間，雖然繼續行了數月之久，然而對於戰爭的俘虜引渡問題，兩國統統拒絕了，巴拉圭留置保有玻利維亞的俘虜約二八・〇〇〇名，而玻利維亞留置保有巴拉圭俘虜約二・〇〇〇名，因此，兩國間關於急需解決的其他重要問題的和平的協商，發生了一大障害，可是，由於巴拉圭及玻利維亞代表之非常的努力，終於在一九三六年一月二十一日，兩國在一定的條件之下，相互釋放了所有的戰時俘虜，而且締結了規定更新其外交關係的條約，關於戰時俘虜的引渡，不過，兩國間約定，玻利維亞須對巴拉圭支付俘虜維持費二・八〇〇・〇〇〇比索（阿根廷貨幣），巴拉圭須對玻利維亞支付俘虜維持費四〇〇・〇〇〇比索（阿根廷貨幣）。

這個關於和平成立，不唯解決了在巴拉圭及玻利維亞間視爲非常困難的戰爭俘虜引渡問題，而且有再開戰可能的兩國議定書中之大廈谷現在的 […] 於一九三五年六月十二日議定書中之大廈谷現在的軍事的地位，及關於解除隊員之限定的條款底意義，不消說，此等重要問題之最後的解決，依然要留待將來，不過，由於兩共和國之更新的互慶的精神，是不得不希望其及早完成的，於大廈谷問題的解決，和其他五個調停國，美國如何完了其調停的任務，今後在美國與汎美洲大陸諸國的關係上，將與以甚大的影響吧。

十八

墨西哥 Mexico 位置於美國南方的一個唯一的接壤國，[…]

德國新聞事業之墮落

外論社譯英斯科新聞學

由德國法西斯主義產生之若干院所，其中有一種爲別緻之院所，厥爲帝國新聞記者學校。德國法西斯帝於此學校準備新聞界之新編輯，此學校係由宣傳部長戈培士之一重要親友柏爾所發起。此人現任「進攻報」之編輯，去年八月間所出之「德國出版界」，專門討論此一新聞記者學校，[…] 則必先衝而笑，新聞記者學校之學生大半時間均以習軍事事學，如步伐、射擊、擲彈等等。[…]

以此種觀點觀察，將來新聞界從事人之教育，則該校學生無充分時間之研究 […] 大半學業生不能寫通順之德文，又甚，大多數於試驗時不能答覆基本問題。[…]

國防文化

胡曲

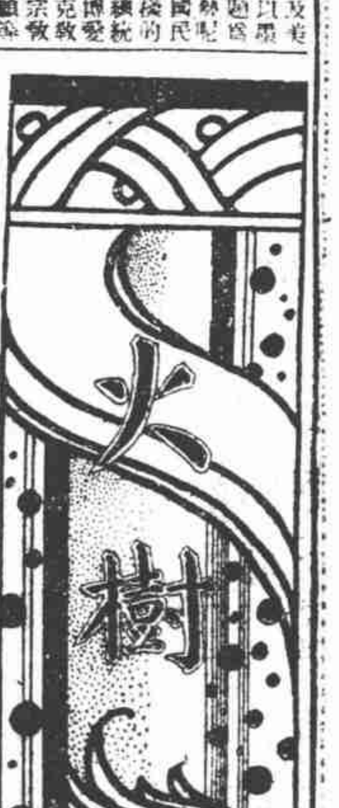

「國防文學」的一個問題提出了後，引起文壇上幾個人的論爭，結果，「國防文學」做了一個破敵人攻亂的工具，大家不過認爲他是攻計的中心傀儡而已。[…]

八月底小品

八月向晚

八月底向晚：老槐樹上邊沒有大亮月，陰鬱地站在那裏也沒有影子。天幕是一張圓的藍紙，靜穆的涼爽的晚風在夜色沈澱的裏邊溜着，帶着蕭蕭的淒涼。可是星星沒有那麼明晰，只是淡淡的光輝；淡淡的輕微的光在寵色將退的天幕上，瞅着眼睛。[…]

落葉

[…]

介紹「綜合日語學教程」

汪馥泉

工藤文雄　王白淵　合編　南華書店出版　實價一元八角

[…]

市聲

[…]

壹製 雞牌 解毒精 清血減毒 無上聖藥 靈驗經濟
每瓶一元 二角
上海西新橋北 濟華堂藥房發行

上海市教育局立案 中華職業教育社合作
上海婦女補習學校招生
校長：周振韶

科學戒煙醫院

專門根治 各期梅毒 陽萎早洩 新舊白濁 白帶經痛
負責爲病者迅速解除以上一切痛苦
本院特請名醫師專門出診注射補針
上海平民醫院 北四川路海甯路西四八號（靜安寺汽車行對面）

大美晚報分類廣告

桃梅女子出門按摩院
地址浙江路同春坊三號 電話九四三九五號

福新園菜社
地址法租界方浜路西永壽里

口裕商局
江華快輪 江順快輪 新江天快輪 海晏快輪 遇順快輪 海元快輪 海利快輪 泰順快輪 新銘快輪

徵報

咳嗽膏 已服之後
上海康餘堂經記國藥號 電話八二一六八四

SHANGHAI BEAUTY CLINIC
上海美容醫院

任君明牙醫

美女嚮導社 九一九四一 伴舞伴遊

大東跳舞場

檀島土風歌舞 表演

開利時歌舞團計有檀島歌舞明星七人由今晚起在本場表演道地夏威夷土人歌舞較諸一般粗具模形矯扭做作者誠不可同日語滬地雖大此種色香豔舞尚屬創見尚希諸君子及早惠臨勿失交臂爲幸

今明兩日茶舞及夜舞鐘聲粵樂團加入演奏名曲以助雅興

不收門票以示優待

麗都交際茶舞

本舞廳准於星期日下午五時舉行

○○○○請偕舞伴○○○○

每位一元茶點在內

地址：麥特赫司脫路愛文義路口
電話：三三〇一一…二　三六〇九四

南京路大新公司五樓由西藏路大門電梯上下　電話九四九四八

大新 冷氣舞廳 PARADISE

本廳一切佈置的確美化　本廳所有座位的確舒服
本廳舞池地板非常光滑　本廳所選舞女非常嚴格

天天舉行茶舞

●下午五時起購舞票三元者●

贈送沙利文蛋糕

☼每晚特加表演☼

△△今晚節目▽▽

福羅拉倫　姊妹班

金嗓子黑美人　凱蘭黛蒂考絲

表演新穎歌舞　與前數日不同

眼福，耳福，以及安慰心靈的豔福，到本廳來，可以儘量地享受！

☼☼☼今晚特備新奇贈品☼☼☼

最近英皇家跳舞協會之議決案

英皇家跳舞協會於三月廿七日在全斯登皇宮旅館舉行會議，出席者大多爲西班牙跳舞學校會員，會議因提案甚多延長至六小時之久，然布埃氏建議討論之「中時用華爾茲舞」仍未議及，首由主席讀國會提案者。道謝議會於英皇死後致愛德華之誌哀者，次該會批准海密斯密士建議於五月一日舉行英丹國際跳舞比賽，並任英名教師維克多雪爾維斯脫爲評判員，在已往會議中，蘇格蘭跳舞教師協會曾提議，「舉凡各跳舞比賽，經本會批准者，其裁判員必須爲合格之教師，或本會之主席，並須經本會批准」。該建議曾經大會通過，此次會議時，有人請解釋何爲「合格教師」。大會議決，所謂「合格之教師」之定義如下，任何跳舞學校之職業教師，該學校必須屬於「跳舞協會附屬於本會，或爲本會所承認者」。議會並議決以下之各條。本會不承認較一州更小之跳舞比賽，追認數已往之跳舞比賽，該會曾接得一函，詢業餘規則施之予「成人」與「一幼童」是否一律，議決相同，惟改四種舞之「基本步法」，因此「基本步法」爲數年前所訂，時代變遷，現已不同，當須修改，下次大會。議決於五月十七日在黑池舉行。

每逢星期六出版　第一三二期

由牛吞五毒談到 舞場上應有的表演節目

舞藝表演該積極提倡　（大琳）

一個舞場的創設，主持營業上一切事務的場主或是經理，非有充分的智力和魄力不可，否則在這畸形發展的舞市之中，不以智力去競爭營業。當然會極速度的業務宣告失敗，或是淪入不救的絕境。

這是天演的公理，優者勝劣者敗，舞場營業也不能例外，所以最近本市舞場老板，或是經理，他們有感於大難臨頭的危險，就拚命的在挖空心思力謀對付，但是因爲各個人的智力不同，所表演出來的策略，也就顯然的有優劣之分。

就以表演節目一項來說吧，這原本是短時間的興奮劑，彷彿挽救急病的救命針，在一個舞場新被同業傾軋時或可一用。然而也該用之得體，不然者，反而會使原有的營業更形減少。譬如最近某舞場僱用了一班『牛吞五毒』的表演。我們姑且不談藝術，單講實趣吧。試問我們在一個興奮的舞池之中。眼見一個人把活活的蛇或是鼠兜之類的動物。生生的咬死。在嘴裏叫嚼，會感到興趣嗎。會不因之而作嘔三日嗎？我曾親眼見到有許多舞客，因之退避三舍，更有許多舞客把眼睛遮着表示着不忍瞧的神情。

如上述的這一類表演節目。也會使營業增加嗎，我們不願加以更進一步的批評。總覺得這一種表演於舞場是不甚相宜。

最正當而最迎合舞客心理的表演是什麼？我們敢大膽的介紹說『舞藝表演』是我們最需要的。例如大東舞廳前次的社交舞教授，大都會舞廳的日本舞師表演。聖愛娜韓森君的標準舞表演。這種種都能引起愛好新交舞的舞迷的注意，況且際此東西各國竭力提倡標準舞的時期，舞藝表演似乎尤爲切要，而且得體，秖是職業教師能公開表演的秖韓君一人，業餘舞蹈界能夠得上表演和指導資格的秖李君祖冰一人，其他如楊逖并和林旦流，非特不能公開表演，本人之舞藝尚不合條件。

最後我希望一般智力稍弱的舞場老板和經理們，把不是舞客所要求得到的表演減少，把舞客們所渴望得到的舞藝表演增多，雖然眼前能有學術研究的社交舞人材缺少，但是最低限度，也該大家起來提倡一下，或是設法去培植這一種的表演人材，這才是舞業的正路，希望他們別再舍棄了正路而自由，把牛吞五毒和咬釘截鐵一類的表演來號召，引起一般人對舞業前途感覺到悲觀。

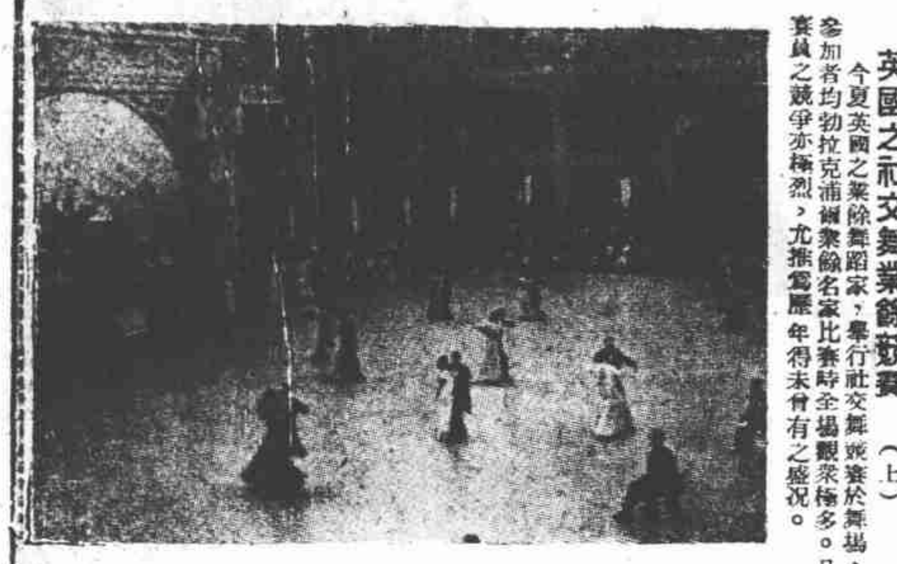

英國之社交舞業餘競賽（上）

今夏英國之業餘舞蹈家，舉行社交舞競賽於舞場，參加者均勃拉克浦爾業餘名家比賽時全場觀眾極多。且賽員之競爭亦極烈，尤推爲歷年得未曾有之盛況。

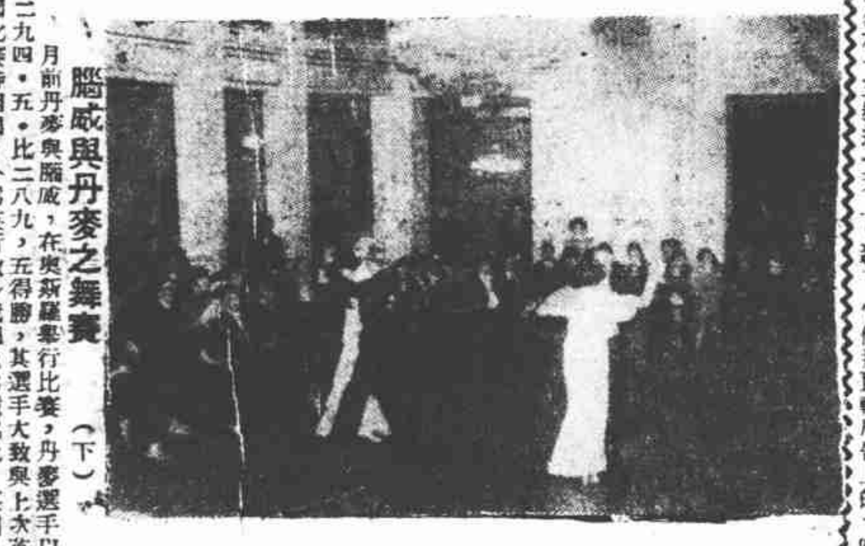

腦威與丹麥之舞賽（下）

月前丹麥與腦威，在奧斯羅舉行比賽，丹麥選手以二九四·五，比二八九·五得勝，其選手大數與上次英國比賽時相同，（爲英所敗）裁判員爲鐵新氏，英國皇家跳舞協會之驕。

大華舞星石美麗

麗都開幕日之舞市

各舞場戒備深嚴　紅舞女相率跳槽　（杞人）

喧傳已久的「麗都」，居然在十五號這一天上。轟轟烈烈的宣告開幕了。因了它們那巨幅廣告上的「四個大黑圈」。被吸引去的人果然不少，而且擁擠已極，秖是四個黑圈中的兩個，「一夜花園」和「游泳池」，爲了露天的關係，在秋夜的涼風之下，已不爲遊眾所注意，整個遊客，都擠在一個長方形的舞池裏。

在「麗都」未開幕之先，本市各舞場，已是爲了聲勢的浩大，老板們都提心吊胆的担憂，尤其是它們的舞女，在這種形勢之下，除了『聽候調動』之外，已無別法可以抵擋，結果在它們開幕之後，事實的證明，各大舞場和中等舞場的舞女，稍有地位的幾個，都被挖了過去，如『維也納』、『聖愛娜』的等三十餘人，大都會幸而有『牛露陳閱圓田秀泓陳露珠等七八人，大都會舞女做後盾，挖去的秖莊秀英等中等舞女』二人。

當然囉，「麗都」有絕頂富麗的舞廳，極度興奮的音樂加之一般舞女原本就好變而喜新的，再加麗都有它相當的聲勢，一經接觸當然眼着就走，於是守，無形中引起了各大舞場一種波浪，講到營業，這又是無疑問的，每一個新舞場的出現，必能得到最高的營業記錄，尤其是「麗都」，爲了創辦人的聲譽和地位，更容易轉轉的獲到了近期的勝利。

就以「麗都」開幕的那天而言。首當其衝最受影響的。便是與麗都毗鄰的『維也納』『大都會』『聖愛娜』三家，夜間十點鐘之前，幾乎全滬舞迷都被吸引了去，幸而十時已後，形勢轉變和緩了些。由「麗都」散出來的男女舞客，又紛紛的分散到各舞場。

聖愛娜早有了準備，深恐在這天上受到意外的影響。所以特地挽人去請了一位名教師韓森君來表演社交舞。居然有不少關心舞藝的男女舞迷，在九時以前已足滿了聖愛娜的舞池，直到一時以後，表演終結，才稍稍的退去，這樣一下，聖愛娜已是熱鬧不少。

總之照形勢看來。「麗都」開幕之後，站在同一陣線上的各大舞場，老板們就少不得要大動其腦筋，否則整個江山，將就被麗都併吞殆盡矣。

大滬舞星張紅妹

舞女的分析與客的剖解

（菊蘇）

但是天下事是沒有絕對的，而也沒有絕對不受人愛賞的，現在我要說舞客和舞女講，一等舞客當然會受一等舞女的歡迎。一等舞女也會受一等舞客的賞識，俗語講得好「蘿蔔青菜各人心愛」，尤其是在舞場上，男人和女人，是絕對沒有「作廢」的，

譬如說，有一等舞女，她的舞藝是很平凡的，祇靠她那漂亮的臉蛋號召主僱，竟然生意興隆，足不停跳，像這種舞女，根本上，就不會有精於舞藝的客人和她跳舞，上門的十九是老年的舞客，是掌有經濟權的戶頭。舞票是一定客氣的。但是他的存心。却也未必光明，十九是想借着利的引誘來打動這類舞女的心弦的，

還有一種舞女，面貌並不美麗，舞藝倒十分高明，那末她的上門客人，可担保以學生爲多，舞票的收入是不會豐富的，可是在這種舞女的心裏，倒感覺到舒適，連怕窮客人不給舞票，也未必會引起她對他不良印象，因爲她非這一類客人，不能使她過癮。

還有一種舞女，可說是特種的，根本上不懂得跳舞，然而都天天會生檯子，舞票的收入比一般舞女都好。像這種舞女，是專靠迷湯和健美的姿態的誘人的，她的客人也十九不懂得跳舞，僅僅乎想化幾錢，在女人身上揩些便宜而已。

就爲了舞女和舞客又各種等級的不同，所以每一個舞女的收入也不同，而每一個舞客的化費也相差太多了。

嚴格而刻毒的說一句，舞票收入特多的舞女，未必精於藝，化費最多的舞客，未必是愛才，「一物一治」，舞客既爲色而來，那末舞女也落得「大刀闊斧」的閙個明白。

際此舞市不景氣時期，舞女的收入雖漸次減少，可說反證舞客們對於舞藝已有了相當的進步。

英國最著名之跳舞學校

（菊蘇）

英國人之民族性，愛好秩序。故其對於跳舞亦每注重規則，凡屬自由行動之舞步，均不爲英國高尚仕女所愛好，以是之故，英國教授標準舞之學校，亦愈見發達，其最著名者爲后列數家。

（一）爲約瑟芬勃萊台 Josephine Bradley 所創設，專門教授社交舞，地點在倫敦 Knights Bridge 飯店，每日各別教授學員，約瑟芬之資格。爲公證人會之主席。

（二）亨利賓克氏所創辦，地點在新牛津街，imlof 大廈，亨利爲英國最著名之社交舞教師，曾連得三年首名錦標，以其資格之高深，故前往學舞者亦較多

（三）由皇家教師協會會員雷利海樂主持，地點在 Royal Palace 飯店，其教授科目，分「學員科」「業餘科」「各別科」及「足當舞」。

（四）Madame Espinosa 所創辦，在 Shaftesbury Avenue，亦爲教授社交舞之第一流舞校。

（五）維克多雪爾維斯脫所創辦，附設在其本人開設之舞場內，專門教授社交舞之各科步法，以其聲譽之大，學員較諸大舞校爲多，學費亦皆昂貴。

讀者園地

問題範圍　（萬國舞專）

（一）來函問題以標準舞科，即華爾滋，探戈舞，及快步舞，勃魯斯，及牛津標準舞科之倫勃舞，及倫却而斯登爲限，勃羅斯雖非標準舞科，然既流行於本埠，且英國皇家協會已將其基本動作及標準步法，明白規定，故亦可垂詢，除此之外，恕不解答。

（二）各該舞科之基本動作，標準步法，作風，姿勢，抱執法，以及技術上必要條件，方向角度，均可見詢。

（三）步法即以各該舞科之標準步法爲限，變化步法則恕不解答。

（四）問題每次以兩條爲限，且勿涉及他人之技能批評。

（五）來函須於每星期二以前寄到，方能在星期六本刊發表，遲則須推遲在下期解答，幸勿來函催詢。

殷浩君問：（一）前星期六聖愛娜表演標準式交際舞之姿勢步法確極大方美觀，聞係萬國舞專之師生，不知該校在何處，收費若何？

答：閣下以前來信，本刊確未收到。今既收到來函，當然照章答覆。查萬國舞專在本埠廣西路南京路口，（即新新公司對面）明智里四號，學費分特別及普通兩種，特別每日授課，每月肆拾元，普通班間日授課，貳拾元，可向該院索取簡章。（二）其餘如關於舞藝上有所咨詢，請再來函。本刊當再答覆。

任鳳岐問：（一）韓森君表演之步法，曾通人學習否，何時方能得同樣成績，徐君表演之步法有幾種，需若干時可以學至同樣成績？

答：（一）擬君在萬國舞專習，僅一年，韓森君所表演之步法，大多數係各舞科之基本步法，爲萬國舞專每日之教程，凡屬該校學生，均學習，日可得同樣成績，或可步法，健專心藝術，爲期約在一年左右，體力強，各人之天資與環境，出於純熟則此。（二）徐君之姿勢是否標準舞內必要之標準姿勢，倘不能完全照此種姿勢，是否不合標準。答：標準舞固定之標準姿勢，必須如徐君之姿勢，方稱合格。

愛娜

電話九二一一零二

舞伴　導游

消暇助興　使君滿意

浙江路泰昌大樓三一二號

大滬舞星李鳳娟

歐戰前盛極一時之探戈舞

至今歐洲猶盛行着　（鼎森）

探戈舞在上海各舞場中還不大流行，它的步法比較複雜，姿勢亦較困難，恐怕這就是它不大流行的緣故吧！

探戈舞的歷史很久，遠在希臘的黃金時代，它已經誕生了，從英國博物院中陳列的古物上，還可以看出那時少女們的探戈舞之姿勢，但一般的人均說探戈舞是起始於南美洲阿根廷首都附近的一個下流區域中，其時名稱 Baile con Corte 意思是「一步一停」，女的穿長衣裙，男的穿西班牙牧羊者的服裝，長統靴，帶着踢馬刺，後來被一班公子哥兒們看見，以爲這種舞很有趣，就介紹到自己的社會中來，把它的名稱改爲探戈，以示差別，但是那時上流社會人士總看不慣這種舞，於是盛行一時之後，也就漸漸歸消滅了。

直到十九世紀末葉，探戈舞又漸漸復活起來，一九〇〇年之後，阿根廷的一些業餘舞蹈者把它介紹到法國巴黎來，它的中興功臣要數到法國的一位出名的舞蹈家，名賴納者，賴氏不但是個善舞者，並且是一位著作家，音樂寫作家，他于一九〇七年到過阿根廷，以探戈舞很有提倡的價值，回國之後，就邀集一些舞迷，從事研究探戈，改良它的步法及姿勢，並設立專校，教授探戈舞，在各大舞場及舞台上表演，名噪一時，於是巴黎的名門閨秀，達官貴人，都來求教於他，眞是風起雲湧，盛極一時，他的門生之中，有一位英國小姐，名哈定，于一九一一年就把探戈舞介紹到英國來，也爲一班人士所歡迎。

歐戰以前的探戈舞與我們現在所知道的探戈舞大不相同，那時的步法既復雜，姿勢又多，教授們所教的各不相同，步法的名稱也不統一，有時用西班牙語，有時又用法語，使學者無所適從，幾乎每天都有新的步法出現。

現在把歐戰前盛行的一種探戈舞步法寫在后面，這種步法是探戈舞的基本步法，在歐洲還是盛行着。

1. La Marche

男：向前進四步，右足起步。
女：向後退四步，左足起步。

2. Le Corte

男：右足進一步　數一
左足向左一步，右足併左足，　數一・二
左足向後退一步　數三
停一拍，右足跐輕輕提起　數四

3. Les Ciseaux　(a) En Quatre

女：步法與男的相反，左足起步

男：右足跨過左足，向左走四步，在四步上轉過　數一・二・三・四
左足跨過右足，向右走四步，向右轉　(b) En Deux　數一・二・三・四
右足跨過左足，向左轉，　數一・二
左足跨過右足，向右轉，　數三・四

4. Le Huit Croite

男：左足向前進一步　數一
右足跨過左足　數二
左足併右足　數三
右足向後退一步　數一
左足跨過右足　數二
右足併左足　數三

5. La Media Luna

男：右足向前進一步）
左足向左一步）數一・二
右足併左足）
左足向後退一步）
右足向右一步）數三・四
左足併右足）

6. La Promenade

向右進一步）
向左進一步）數一・二
左足向前進一步　數三
停一拍　數四

馬寶山三週紀念

本公司門市部　糖果餅干　大贈品　十五天！　由本月十六日起至三十日止　一年一度　勿失良機

紀念

門市部設東華路八號　德熙二八

美孚油公司棧房
軋士林筒爆炸
轟然一聲房屋皆為之震動
軋士林遇火爆炸幸未傷人

今日下午二時許、愛多亞路外灘一帶、轟然一聲、房屋皆為之震動、一般市民、皆頗驚恐、本報記者得訊、即前往調查、得悉美孚油公司棧房內儲藏軋士林之筒、現有小部份因[illegible]、倘內少許軋士林遇火爆裂、[illegible]、致火光直衝、而救火會聞警、即前來施救、因未着火、旋即熄滅云、

度量衡檢定所實行
統一鄉村度量衡
定下月初開始總檢舉
對斛米方式亦加改善

本市社會局度量衡檢定所、為澈底完成全市改用新制度量衡、決定下月起開始赴鄉村檢查、對斛米方式、亦計劃改進、茲將各情分誌於后、

檢查鄉村　市度量衡檢定所、定於下月初旬派員赴吳淞・江灣・浦東・纜[illegible]・滬[illegible]・楊思・塘橋・高行・陸行・殷行・引翔・市中心區・蒲淞・等各鄉村區、實行檢查關於農民方面使用之度量衡器具、並勸導農民改用新制之利益及舊制之弊害、同時舉辦[illegible]界區亦開始秋季總檢查工作、以期完成新制云、

改進斛米　又該所因鑒於南北市米業碾頭各糧運米船商、僱米來滬銷售時、時被司斛者使用重斛、甩斛、留撈等方式不一、弊竇叢生、亟謀有統一斛式之必要、故計劃將斛手方法改善、以昭公允、現此項辦法、已呈請社會局核准、除取締重斛、甩斛、留撈等外、復將改準斛米方式、逐步推行云、

倪秋萍遺棄妻兒
將傳舊情人證訊
朱培琴曾任先施女職員
私訴部份庭諭出外和解

地方法院檢察處[illegible]恬志、原籍[illegible]、向在[illegible]、由倪少亭為妻、嗣因意見不洽脫離、改適倪秋萍、李在倪家時、曾育一子、名秋萍、現年卅一歲、娶妻顧氏、年卅二歲、曾育四孩、一已夭亡、現有長子已十二歲、倪秋萍向藉父庇蔭、好事揮霍、近與妻子生活日絕不顧問、妻向交涉、反先豢制人、其狀第一特院訴妻要求離婚、倪顧氏以夫君無情、亦向巡捕房控告倪秋萍遺棄、經派探將倪拘獲、解第一特院依法起訴、庭諭被告交保、嗣因據告訴人稱倪之生母為程李恬志曾給被告四萬元籌作與原告脫離之需、又被被告揮霍殆盡、故由譚辛震推事防傳程李恬志、由其弟李泉深代到、否認其事、庭諭改期再訊在案、今晨又由傅霖推事更新審理、就原有筆錄向雙方詰訊一過、被告律師汪一平起稱、被告本人現在生活尚難維持、故對於妻子棄養、亦出力不從心、願意立據負担費用、迨有錢時返還、乃原告倪顧氏稱、被告既云無力養活妻子、但彼於數年前尚姦佔胡石麟之妻朱培琴、嗣胡欲控之於官、倪遂出資數千元與朱和解、如何尚稱無錢、實屬故意遺棄、並由捕房律師張天蔭稱、據云該朱培琴前在先施公司為女職員、捕房曾派探調查、朱係於民國十九年進公司、至民國二十二年三月解雇、現已不知去向、而原告律師云、據原告調查所得、朱培琴現仍與丈夫胡石麟同居浦東開設水菓行為業、原告前向要求作證、彼尤如其法院有傳票往傳、彼樂於到庭、傅推事核情、遂諭本案候傳胡石麟朱培琴到案再訊、並對私訴部份、着雙方出外和解、

錢業公會午後開
各莊經理會議
彼此交換研究業務興革意見
年來錢業改進業務頗收成效

上海錢業公會、依照慣例、每年分四季舉行各莊經理會議、研究業務上應興應革事宜、現定今日下午二時在該公會召開秋季經理會議、屆時各莊經理均將出席、彼此對業務上交換意見、以作興革之研究、據記者探悉、中國錢業歷史、較銀行為悠久、但困墨守成法、不謀改進、故業務未能充分發展、自於去歲奉財政部令改革業務後、現各莊業務已逐漸改

工商各業
開始秋節結算
往來各戶紛發清單辦理收帳
各業準備充足均可安穩渡過

本市商業、九月底秋節結帳期、尚有十日即屆、工商業均開始準備結算、各工廠商號公司對往來各戶已分發清單辦理收帳、因此銀錢兩業收解漸忙、但本市工商業自政府實行新幣制政策、處之中中交三行竭力調劑同業金融、間接活潑工商資金、各業均漸見復興、同時各業鑒於不景氣之縮眾、平時營業方針、均採穩健主義、準備頗為充分、而銀錢業對於工商之放款、亦極審慎、故秋節結算、均能安穩渡過、毫無問題云、

市公安局
獲竊電線犯
運來本市洋涇浦東斜橋一帶、迭次發生竊盜及電話綫被竊事件、不獨電話局及電燈廠方面、損失重大、且妨礙交通、影響治安陳鴻、爰經市公安局長蔡勁軍嚴飭所屬嚴緝獲該項竊犯在案、茲悉昨晚九時許、市公安局浦東偵緝分隊長王思福、接得密告、謂有該案助犯周祥一名、匿居于道家渡草棚內、當即按址前往、將周拘獲、據王分隊長嚴密訊究之下、據周犯供稱、該案主犯俞吉秋、住于為班路三泒路龍雲里一號、當即親率偵緝員飛往如數拘獲、並供先後已竊盜至浦東分局、迅即出發將俞拘獲、帶電話線數百餘尺、均經化價變賣、惟王分隊長恐彼等在滬組有秘密機關、故同黨必多、現尚在嚴密訊究中云、

女科醫院埋屍案
梁梅玉非同德畢業
查該校畢業生中
並無梁梅五其人

關於虹口醫院埋屍案、日昨各報載據大陸商場侯光迪醫生所言該案主犯梁梅玉、曾自稱係同德醫科畢業云云、記者以是案情節離奇、為明瞭個中真想、及調查梁梅玉肄業經過起見、特親赴同孚路同德醫學院訪問一切、當承告以畢業學生中、并無梁梅玉其人、并出示該院歷屆畢業生名册為證、并認為此項登載有關該校譽、現已由該院登載緊要啟事、并一面函知法院鄭重聲明以免淆惑觀聽云、

京滬與津浦路
棉花聯運特價
下月實行試辦

京滬路與津浦路運輸曾通暨粗劣棉花、業經呈奉鐵道部鐵代電飭知、應准訂定下行整車聯運特價、計津浦路段內運程在三百公里以內者、減百分之十五、在三百〇一公里至六百公里以內者減百分之二十、在六百〇一公里及以上者、減百分之三十、均照各該項棉花原訂等級之普通運價折算、其由天津起運直運浦口者、並仍按八百公里運價折算、京滬路段內一律照各該項棉花原定等級之普通運價核減百分之二十、再京滬路與津浦路段內運貨、一併適用聯運減辦法、已本年十月一日起、實行試辦六個月、

駐滬墨西哥領事
福利斯返國

駐華墨西哥領事福利斯、現已定於二十六日乘大來公司搭虎脫輪離華經美返國、聞渠此行任務、係向該國當局述職、事畢仍將來華蒞任云、

▼以下廣告地位▲

照碼九折
馳名廣式中秋月餅
奉送鐵盒

揚子舞廳

特聘環遊世界著名藝術家男女數名準今明兩晚在本舞廳表演
驚人的新奇藝術
不收門券　請早光臨
午餐舞
大菜每客七角半
凡購舞票貳元贈大菜八折券一客
每日午十二時至六時男賓奉送青紅茶

佣仃氏主辦英文專修速成班招生

報名：即日起上課：十月一日班次：高級。中級及初級時間：晨八時半至九時半教師：均係中西著名教授。並致請現代英文學者擔任特別講座學費：高級十三元，中級十元，初級八元。地址：北四川路一五七號（一橋東亞英文學校內）公共汽車可直達

情歌妙舞

專刊跳舞電影的軟性刊物每逢十，廿，卅日出版，均有代售第四期本月十日出版，如蒙惠刊廣告請電話通知「九五一一八」試閱五分寄本埠梅白格路一二九弄六十號光明出版部（附郵四分）寄上一份　廈門路四十號振社廣告部

上海南京路廣西路口
偉大綢緞局

貨品高尚花式新穎　定價有切實之便宜
國產綢緞呢絨　歐美絲毛織品

明天開幕
歡迎參觀評較

開幕紀念品
時式旗袍料每件五角
薄毛葛男袍料每件四元八角
錦地綢男袍料每件三元八角
二千件為度

明日下午八時假座中西電台播送
名伶名票國劇大會串
明晚十一時起由明遠電台轉播

明天起舉行二十週紀念大廉價一星期

鴻翔時裝公司

時裝大衣為現代女子之必需品鴻翔公司為時裝大衣之發源地在華西僑婦女服裝大半由本公司製造

歡迎參觀
一九三七年
新式大衣

紀念新裝大衣連料
每件祇售十五元
面子夾裏完全犧牲　只取工資
每人限購一件
每日上午九時至下午二時發售
其他新式大衣一律削碼賤售

總店　靜安寺路八六七　電話三三二一六
分店　南京路　電話九一二二七

大學肄業生失業
投浦自殺

昨晚九時半行駛十六舖東門路與浦東東昌路間之市輪渡內、忽有一青年男子、縱身投浦自盡、經老大發覺後、立即停輪撈救、幸被附近第四七九號划船撈同救起、送至海關水巡捕房、訊據供稱、名何[illegible]年二十四歲、廣東人、曾在吳淞中國公學肄業、嗣被已有三載、並無相當職業、最近赴南京謀事、又未成功、返滬一日已囊橐羞澀、吃着衣無光、言下不勝悲觀、致厭世之念云云、當加勸慰、令其捕頭以大好青年、稍受挫折、何必輕生好死、當加勸慰、當派探顧炎奎、候今日午後、送往廣肇公所設法救濟、資遣回籍、

特　寫

性病在上海
訪民立療養院長高濟民先生
現在的情形……最澈底的治療

由於社會的不良，婚姻制度的無改進，以及不景氣纏結不散的總和是娼妓在都市的活躍。於是性病在都市里是一日千里的廣播著。

最近有一家民立療養院開幕，公佈創立的宗旨是為社會服務福利病家，而以適合一般普通市民經濟能力為原則；更為便利市民起見，院址是設在上海三馬路廣西路口。以目前這樣的生活環境而言，對如此一所平民化的衛生機關，該是值得我們注意的。尤其，在他們業務方面，對性病治療特別注意，所以在性病治療的設備上，也更為完備。因此，一半為了探奇的心理衝動，同時更為了對現上海性病情況有一點明瞭起見，便去訪問了一次。

設　備

二十世紀，是科學發展最高峯時期，祇是就現代醫學上機械之發明，已使我們感到相當的驚奇。當民立院長高濟民先生領導我參觀他們的手術室與電療室的時候，深深地感到，完全利用電流，當然這是極進步的治療了。據說在現在的醫院中，最主要的是設備完全，因為現代新醫藥的迅速進步，著在設備上因陋就簡，墨守陳法，實是最大的欠缺，更有違背治療的原則。而他們不僅對所有機械完備，連一切檢驗診斷的儀器也非常充實。高院長告訴我：「要使病家得享受最新治療的幸福，在設備上不得不極力求其完美，同時在治療上不僅便利，時期上尤見迅速。」這當然極其理由的。

接着我又到配藥室，婦科室病房等參觀。他們開幕雖不久，但那多間的病房，都住滿了病人，女看護像修士般的忠誠和善地服伺着病人，來往不息地。

收　費

參觀之後，我和高院長作以下的談話：

「高院長可以告訴我性病在都市的現狀麼？」

「性病是世界上一個地方都有的，而上海因為一般市民對性智識的缺乏，流行頗廣，至於性病的禍害，不僅影響個人康健，同時遺害妻兒，尤為可怕，若問上海性病的流行情形，請翻一翻每日病院的廣告就可知道其患者之多及流行之廣了。」

「貴院以服務社會為宗旨，在收費方面，想來一定是很……」

我還沒有講完，高院長便笑着道：「談起收費，似乎有一點應該聲明，就是現在一部份醫院有幾元錢就可包治一種病，內幕，我也不便發表，祇是我們收費，除每日上午舉行施診外，對其他一切費用，自應極力減低，但我們所謂：合乎市民經濟力量，是迅速，穩妥，經濟治療。在時間上可以減少十分之三，因為設備上的靈便，可以說毫無痛苦且安全的保障，而所用一切注射藥品，都按成本收費。以上三點，可說是本院在治療上的一點貢獻，不過，幾元錢包治一種性病，我始終認為是滑稽的。」

戒　煙

接着話鋒轉到戒烟上去了。

據說：他們為了幫助政府完成烟禁起見，特設「戒烟部」有幾點原則，一：不妨害戒者康健，二：使戒者不會反癮，三：使戒者不感痛苦。此外，還談了許多關於上海性病醫院的情形，但因高院長堅囑，切勿發表，所以，祇得從略了。

民立療養院給我的印象很好，如設備的完美，以及高濟民院長的高超的意念，深邃的學識，豐富的經驗，尤其是態度的忠誠，使得為該院介紹。

德國白濁靈藥
梅濁尅星
特種梅濁尅星　滲透性特強治療力特速
上海江西路二六四號　柯爾登洋行獨家經理　詳細說明書函索即寄
藥房均售

亞爾培路逸園

今晚八時半起賽
特設（惠臨券）入場券一元
第一〇五期搖彩票開獎揭曉號碼　頭彩一二六六號　貳彩四九二號　三彩二三六號　小彩三個二九七號　三三號　四六七號
下期大賽：星期二（九月念二日）晚八時半起賽
本園電話：八二〇七三・四・五・號